

PORTFOLIO

> FLORUS

GROENEWEGEN

> GRAFISCH

ONTWERP 2021



FLORUS.NU

> thorbeckeplein 30, 4812 LS breda

> info@florus.nu

> 06 38 308 945

02 JUNI LENTEMARKT 2018

RUDOLF
STEINER
SCHOOL

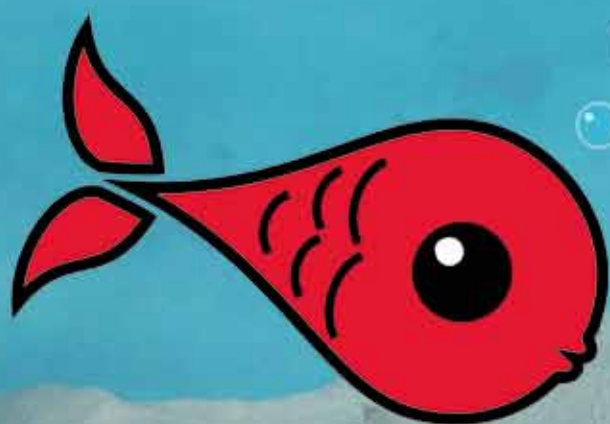

OP ZOEK NAAR ATLANTIS

N 51° 36' 12.74
E 04° 46' 50.733

ZATERDAG 02 JUNI VAN 10.00-16.00 UUR
RUDOLF STEINER SCHOOL
MINCKELERSSTRAAT 27 **BREDA**

**MET LEUKE ACTIVITEITEN VOOR KINDEREN, THEATER
ETEN & DRINKEN, KRAAMPJES EN NOG VEEL MEER**

Jaarlijks terugkerend evenement op de Rudolf Steiner school Breda: De Lentemarkt. Opendag van de school georganiseerd en gerealiseerd door de ouders van klas 4. Met de opbrengst worden nieuwe speeltoestellen, bankjes e.d. voor op het schoolplein bekostigd.

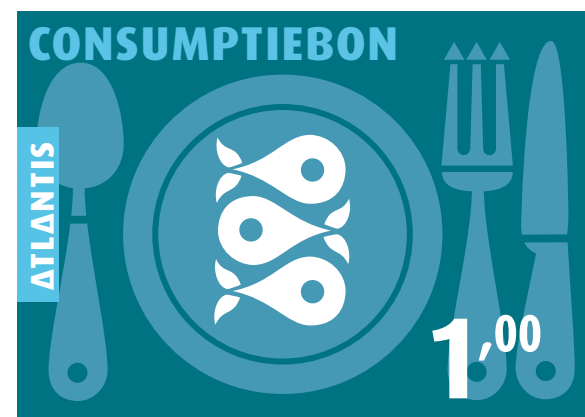

LENTEMARKT 2018

Met als thema 'Op zoek naar Atlantis'

Item

Raambiljet/A3

Consumptiebon / 50 x 70 mm

Opdrachtgever

Werkgroep Lentemarkt Rudolf Steiner school,
Breda

2018



'Mijn broers en zus kunnen het niet meer vertellen. Daarom doe ik het nu voor hen. Dit wordt mijn verhaal over de familie d'Ailly-Fritz. Een mooi verhaal over een hechte familie'.

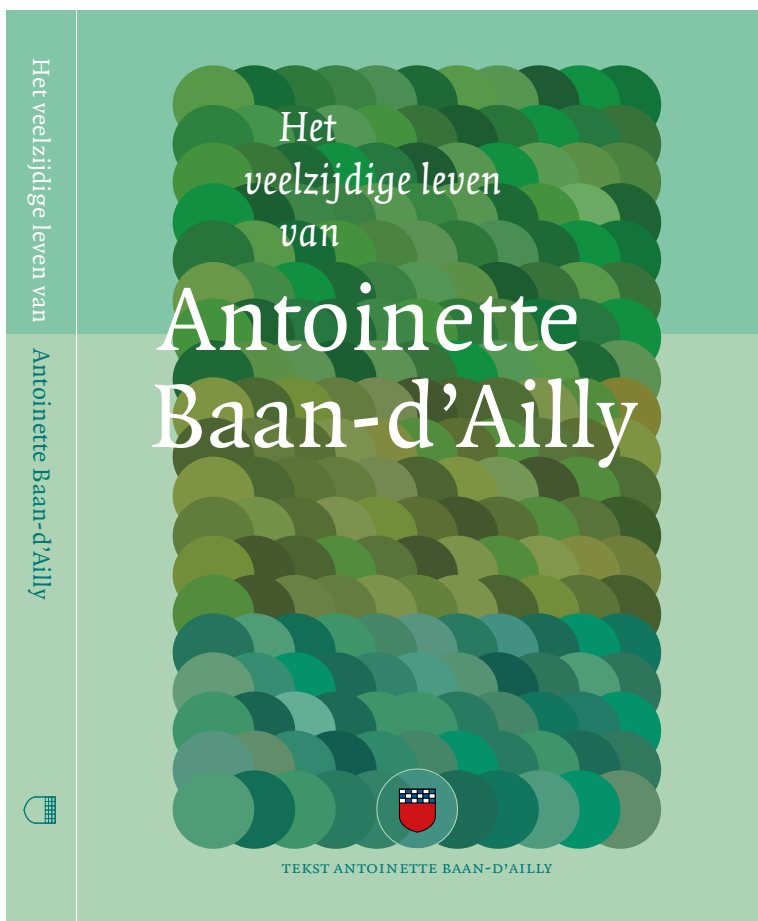

HET VEELZIJDIGE LEVEN VAN ANTOINETTE BAAN-D'AILLY

Item

Titel pagina en omslag / Genaaid gebonden /
190 x 260mm / 200 pagina's /
Oplage: 75 exemplaren

Opdrachtgever

Antoinette d'Ailly, Eindhoven

2018



HOOFDSTUK ÉÉN

DE FAMILIE D'AILLY EN DE FAMILIE FRITZ

De familie d'Ailly staat bekend als een Amsterdamse familie, maar eigenlijk was de familie van mijn moeder, de familie Fritz, minstens zo Amsterdams als de d'Ailly's.

Mijn opa en oma in Doesburg

De familie d'Ailly kwam uit Picardië in Frankrijk. Er zijn daar verschillende dorpjes die Ailly heten. Toen ik een jaar of twaalf was, zijn we een keer in die streek op vakantie geweest. Met veel plezier zijn er foto's gemaakt van de kinderen bij een plaatsnaambord met de naam Ailly erop.

Rond 1630 zijn er verschillende takken van de familie d'Ailly ontstaan. Een katholieke en een protestante tak. Vooral gedreven door economische motieven is de protestante tak naar het Noorden gegaan. Oom Jan met de stokken (die wordt later beschreven) heeft zich na zijn pensionering in 1947 verdiept in de afstamming. Ergens rond 1830 is de familie naar Nederland gekomen. Eén voorvader heeft wel in Amsterdam gewoond. Dat was mijn overgrootvader. Hij was een bekende arts in Amsterdam. Zeker is dat hij rond 1870 'heermeester' was van het weeshuis. Hij was ook bestuurslid van het Amsterdamsch Genootschap ter bevordering van de koopok-intenting voor minvermogenden en zorgde ervoor dat de kinderen van het weeshuis tegen pokken werden ingeënt. Hij moet een sociaal bewogen man geweest zijn, een eigenschap die hij aan zijn zoon en kleinzoon heeft doorgegeven.

De vader van mijn vader, Jacob d'Ailly, was huisarts, eerst in Franeker en later in Doesburg. Toen was de familie dus al niet meer zo Amsterdams, al weet ik dat er wel takken van de familie in Amsterdam gebleven zijn. Opa d'Ailly had een zus (Hes) en twee broers. De oudste was Antoine Jean, die in de familie 'oom Jan met de stokken' werd genoemd; hij liep met krukken, omdat hij een been miste.

3 De familie d'Ailly en de familie Fritz



De "Provo-boot" in brand. Tegenover onze bovenwoning aan de Korte Prinsengracht 40⁰⁰, Amsterdam

logie gehaald en toen heb ik van mijn vader de zegelring van de familie d'Ailly gekregen, want ik had de ring nu echt verdiend als Antoinette d'Ailly. Ik draag hem altijd.

Mijn broers en zussen zag ik in die tijd niet veel. Rutger woonde in het buitenland. Hans en Thea woonden in Uithoorn. Niet heel ver weg, maar we hadden geen auto en met een klein kind reisde je niet makkelijk ergens heen. Als papa en Gisèle op reis waren, mochten wij in hun auto rijden en daarmee konden we op bezoek bij de gezinnen van Olga en Hans. Ik kan me wel herinneren dat Saskia een keer bij hen had gelogeed. Thea zei tegen me toen ik Saskia ophaalde: 'Je moet niet schrikken als er madeliefjes in haar poep zitten want ze heeft hier in de tuin gezeten op het gras.' Als je op drie hoog boven woont, is dat een hele aparte ervaring. Met Olga en Syo hadden we nog minder contact, doordat die in Heemstede woonden. Zij hadden het allebei heel druk, met drie kinderen en een praktijk aan huis.

Overlijden vader

Zoals ik al eerder verteld heb, was het na de scheiding afgelopen met de goede verstandhouding tussen mij en mijn vader. Ik had me altijd erg met hem verwant gevoeld. We hielden allebei van buiten en van wandelen en we deden veel samen als hij tijd had. Dat was allemaal voorbij. Ik denk dat ik vooral hem en niet mijn moeder de schuld gaf van de scheiding en in ieder geval heb ik geleden onder de ontactische manier waarop hij mij ermee confronteerde. Mijn vertrouwen in hem was geschokt door de manier waarop hij me toen uit Zeeland kwam halen en vertelde dat hij weg zou blijven.

Na zijn afscheid als burgemeester heeft mijn vader nog enige tijd gewerkt als directeur van de Nationale Handelsbank, een bank die na 1945 ook het naoorlogse herstel financierde. Maar na 1960 had hij geen vast werk meer, hij had allerlei losse functies. Hij was bijvoorbeeld voorzitter van het bestuur van de Wereldomroep. In die hoedanigheid heeft hij in 1961 een toespraak gehouden bij de feestelijke opening van de nieuwe studio in Hilversum. Het was een functie die hij belangrijk vond. De omroep heeft zelfs ooit een beeld van hem laten maken door de beeldhouwster Charlotte van Pallandt, die ook Wilhelmina en Juliana in steen heeft geportretteerd. Gisèle vond het een afschuwelijk beeld, zei ze later. Ze zei dat je kon zien dat mijn vader er nooit voor geposeerd heeft en dat je eigenlijk twee kanten van een foto zag. Nou ja, het was het niet het beste beeld dat ik ooit gezien heb.

Het kwam dus ook weer goed tussen ons. In de eerste jaren na de scheiding schreef hij mij brieven over zijn reizen. Als ik terugschreef, bleef ik hem met 'papa' aanspreken. Hij bekommerde zich wel om mij, was geïnteresseerd in wat ik deed en meemaakte. En als ik zomers in Frankrijk, Duitsland of Engeland

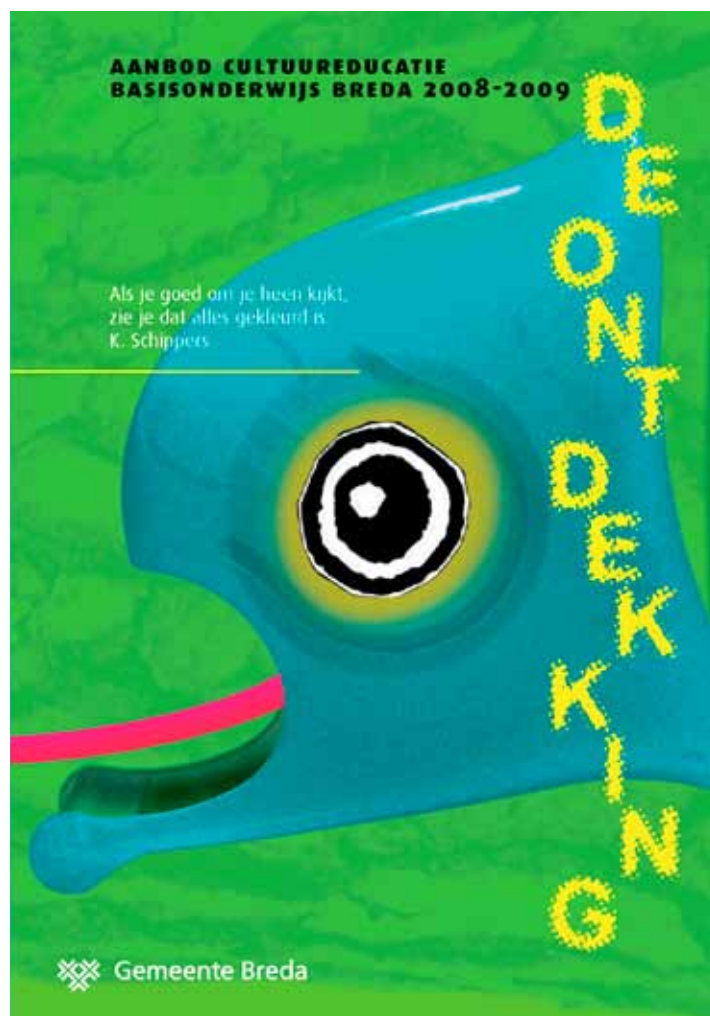
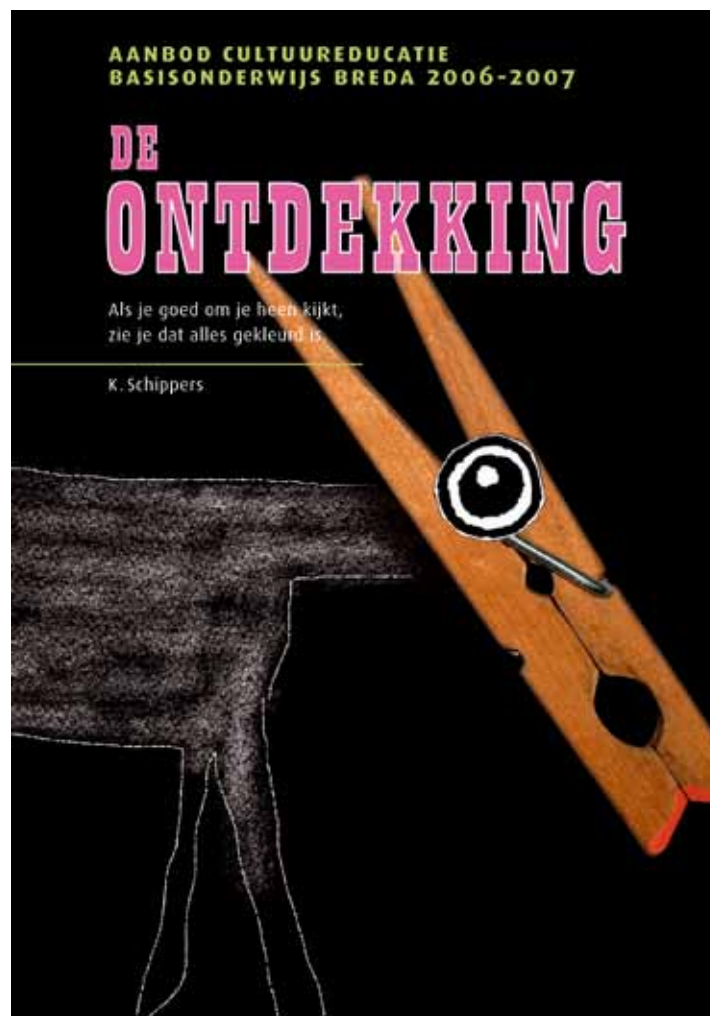

In de gemeente Breda is het aanbod van de cultuureducatie voor het basisonderwijs al meer dan 20 jaar samengevat in *De Ontdekking*.

In 1998 werden de eerste initiatieven daarvoor genomen door een aantal Bredase culturele instellingen.

DE ONTDEKKING
Aanbod Cultuureducatie voor het
Basionderwijs.

item
Omslag boekje/ 140 x 200 mm/ 52 pagina's

Opdrachtgever
Vakdirectie Cultuur, Gemeente Breda

2005, 2006, 2007 en 2008



6.6 DANS

De Stille GROEP 6
Kunstenaar Dans in de klas

Instelling

De Stille

Organisatie

Vijf lessen van één uur (tijden in overleg met de school), in een periode volgens het rooster. De lessen worden op school in een gym- of speelzaal gegeven. De school dient voor een geluidsinstallatie te zorgen. Na de serie lessen wordt een dansvoorstelling bij De Stille verzorgd.

Zie algemene inleiding op pagina 11

Dansgezelschap De Stille brengt kinderen in contact met dans als kunstuiting. De naam van het project is 'dansen, weten, beleven'. In drie lessen maken de leerlingen kennis met dansexpressie; een dansvorm die de fantasie prikkelt en toegankelijk is voor grote en kleine talenten. Het uitgangspunt is dat niet iedereen hetzelfde hoeft te geloven, te denken en te doen. De leerkracht ontvangt een lesbrief met cd om zelf ook met de kinderen aan de slag te kunnen. In de vierde les verschijnt een danser of een danseres in de klas, die in vogelvlucht laat horen en zien hoe de dansgeschiedenis en de dagelijkse praktijk van de dans eruit zien. Daarna gaan de leerlingen naar het theater van De Stille waar hen de dansvoorstelling 'Alice' wordt aangeboden. Tot slot volgen nog twee verwerkingslessen waarin de kinderen zelf dans gaan maken. Er bestaat de mogelijkheid te werken met video en de kinderen dansend vast te leggen.



DE ONTDEKKING

*Als je goed om je heen kijkt,
zie je dat alles gekleurd is.
K. Schippers*

DE ONTDEKKING POSTBUS 1951 4801 BZ BREDA



POSTBUS 1951 4801 BZ BREDA

DE ONTDEKKING
Huisstijl voor de stuurgroep cultuureducatie,
Breda

item
Briefpapier A4/ Enveloppe A5

Opdrachtgever
Vakdirectie Cultuur, Gemeente Breda

2005

STUURGROEP LANDBOUW INNOVATIE BRABANT



Spoorlaan 350
Postbus 512
5000 AM Tilburg

T +31 (0)13 542 64 29
F +31 (0)13 544 46 17

info@stuurgroepplib.net
www.stuurgroepplib.net

DE STUURGROEP LANDBOUW INNOVATIE BRABANT IS EEN SAMENWERKINGSVERBAND VAN DE PROVINCIE NOORD-BRABANT EN DE ZUIDELIJKE LAND- EN TUINBOUW ORGANISATIE TEN BEHOEVE VAN EEN DUURZAME VITALE LAND- EN TUINBOUW DIE BIJDRAAGT AAN DE KWALITEIT VAN HET PLATTELAND IN DE PROVINCIE NOORD-BRABANT



CORRESPONDENTIE-PAPIER

Logo en huisstijl voor Stuurgroep
Landbouw Innovatie Brabant.

item

Briefpapier/ A4
Visitekaartjes / 85 x 55 mm

Opdrachtgever

Landbouw Innovatie Noord-Brabant,
's-Hertogenbosch

2008

Activiteitenverslag

Stuurgroep
Landbouw
Innovatie
Noord-Brabant

2007

Samenstelling Stuurgroep LIB 2007

Dhr. A. Vermeer, voorzitter (voorzitter ZLTO)
Dhr. P. Rüpp, vice-voorzitter
(gedeputeerde Ruimtelijke ontwikkeling en Landbouw)
Dhr. P. Brouwers (ZLTO bestuur)
Dhr. H. van Ham (ZLTO bestuur)
Dhr. O. Hoes (gedeputeerde Ecologie)
Mevr. A. Moons
(gedeputeerde Economie en Duurzaamheid)
Dhr. K. van Heesbeen (ZLTO)
Dhr. P. van Enckevort (Provincie NBR)
Mevr. A. Boezeman (Provincie NBR)
Dhr. C. van Luxemburg (Provincie NBR)
Dhr. J. Gosse (Directeur INV Zuid)
Dhr. G. Wilms, secretaris



Jaarlijks overzicht van activiteiten en bedrijven die middels subsidie van het LIB, een bijdragen leveren aan de ontwikkeling en innovatie van de landbouw in Noord-Brabant.



ACTIVITEITENVERSLAG 2007

Item

Voorzijde omslag self-cover/8 pagina's / A4

Opdrachtgever

Landbouw Innovatie Noord-Brabant,
's-Hertogenbosch

2007

2009

Ontwikkelingen in de land- en tuinbouw en agribusiness 2000 – 2020

Agribusiness Noord-Brabant 2009

2000

2020



AGRIBUSINESS NOORD-BRABANT 2009
Ontwikkelingen in de land- en tuinbouw en
agribusiness 2000 – 2020.

Item

Voorzijde omslag self-cover / 12 pagina's/A4

Opdrachtgever

Stuurgroep landbouw Innovatie Noord-Brabant,
's-Hertogenbosch

2009

AGRIBUSINESS NOORD-BRABANT 2009

Ontwikkelingen in de land- en tuinbouw en agribusiness 2000–2020

2

Ontwikkeling aantal agrarische bedrijven in Noord-Brabant en Nederland, 2000 – 2009

	AANTAL BEDRIJVEN PER HOOFDBEDRIJFSTYPE								
	Totaal Noord-Brabant	Akkerbouw bedrijven	Tuinbouw bedrijven	Blijvende teeltbedrijven	Graasdier bedrijven	Hokdier bedrijven	Gewassen-combinatie	Veeteelt-combinatie	Gewas-/Veeteelt combinatie
2000	17.280	2.240	1.775	1.060	6.770	3.130	415	660	1.230
2003	15.130	2.185	1.600	1.030	6.080	2.255	395	425	1.160
2008	13.350	2.025	1.270	1.055	5.280	2.075	290	350	1.010
2009	12.985	1.985	1.195	1.060	5.192	2.005	285	315	950
	Nederland								
2000	97.390	13.665	13.330	5.115	47.025	8.195	2.120	3.115	4.820
2003	85.410	12.475	11.420	4.635	42.955	5.725	1.895	1.995	4.310
2008	75.150	11.175	8.540	4.330	38.885	5.545	1.315	1.650	3.715
2009	73.010	10.925	7.965	4.260	38.300	5.340	1.320	1.480	3.425

Bron: CBS Landbouwtellingen

STERKE DALING AANTAL BEDRIJVEN 2000–2009

Het totale aantal land- en tuinbouwbedrijven daalt gestaag. In Nederland zijn in 2009 zo'n 73.000 land- en tuinbouwbedrijven actief, in 2000 waren er dat nog bijna 100.000. De vergelijkbare cijfers voor Noord-Brabant zijn resp. 13.000 bedrijven per 2009 tegen 17.300 in 2000. De daling in Noord-Brabant met 25% is fors te noemen en houdt gelijke tred met de Nederlandse daling. Daarbij is de totaal-uitkomst een optelsom van relatief sterk gegroeide en stagnerende deelsectoren.

Deelsectoren met gevoelige afnames in het aantal bedrijven sinds 2003 zijn in Noord-Brabant de tuinbouwsector en de graasdierbedrijven. Opvallend is het verloop in de daling van het aantal hokdierbedrijven: de daling is na 2003 veel minder sterk dan in de ('rampen') jaren daarvoor. De enige deelsector met een stabiel aantal bedrijven is die van de 'blijvende teelt'-bedrijven (boomkwekerij en hard fruit).



2009

Ontwikkelingen de land- en tuinbouw en agribusiness 2000 – 2020

ECONOMISCHE HERSTEL SINDS 2003

Het jaar 2003 vormt in menig opzicht een jaar van kentering in de ontwikkelingen ten opzichte van daaraan voorafgaande jaren. Bij de NGE (Nederlandse grootte eenheid) ontwikkeling is sinds 2003 een stijgende lijn waarneembaar, voor Noord-Brabant duidelijker met 13% groei, dan voor Nederland met een groei van 3%.

De economische betekenis van een deelsector is met de maateenheid NGE goed in de tijd te volgen en te vergelijken met de ontwikkeling van andere deelsectoren (100 nge staat ongeveer gelijk aan bijvoorbeeld: 80 melkkoeien, 2.300 vleesvarkens, 70 hectare akkerbouw, 70 paarden of 40.000 legkippen).

De totale NGE ontwikkeling is van 2000 op 2003 nog gevoelig gedaald: in Nederland met ca. 7,5% en in Noord-Brabant zelfs met 12% (vooral door toedoen van dalingen van crisisachtige omvang in de hier ruim vertegenwoordigde sectoren hokdieren en veeteeltcombinatie-bedrijven).

3

NGE - ontwikkeling bij agrarische bedrijven in Noord-Brabant en Nederland 2000 – 2009

	ECONOMISCHE OMVANG PER HOOFDBEDRIJFSTYPE (NGE x 1.000)								
	Totaal Noord-Brabant	Akkerbouw bedrijven	Tuinbouw bedrijven	Blijvende teeltbedrijven	Graasdier bedrijven	Hokdier bedrijven	Gewassen-combinatie	Veeteelt-combinatie	Gewas-/Veeteelt combinatie
2000	1.393,4	79,6	261,8	92,3	445,8	343,0	28,8	67,4	74,7
2003	1.225,6	72,9	276,6	114,6	401,1	217,1	33,2	39,7	70,3
2008	1.351,4	63,9	321,4	191,2	364,4	265,8	29,6	39,3	75,9
2009	1.380,6	64,2	324,2	202,4	370,1	275,8	30,2	36,0	77,3
	Nederland								
2000	7.801,7	784,2	2.328,7	363,3	2.815,7	790,1	178,9	249,0	291,8
2003	7.210,9	664,0	2.395,9	405,6	2.653,9	506,3	179,8	147,8	257,6
2008	7.364,8	623,9	2.492,9	568,9	2.495,2	637,3	146,4	145,3	254,9
2009	7.430,2	628,2	2.484,7	597,3	2.530,3	658,6	151,4	137,0	242,2

Bron: CBS Landbouwtellingen

Voor de onderscheiden deelsectoren zijn er wel sterk uiteenlopende ontwikkelingen waar te nemen. Zo daalt de totale NGE omvang van de akkerbouwbedrijven opvallend in Brabant, ook na 2003. De ogenschijnlijk sterke NGE-groei van de hokdierenbedrijven tussen 2003 en 2009 (+27% in Brabant en +30% in Nederland) is eerder te zien als een gedeeltelijk herstel na de dramatische terugval in de jaren daarvoor, dan als een echte expansie. De positieve NGE ontwikkeling bij de tuinbouwbedrijven zet zich voort, in Noord-Brabant sterker dan in Nederland als geheel. De in de CBS statistieken afzonderlijk beschouwde sector 'blijvende teelten' is als absolute topper qua groei aan te merken: +77% NGE's in de jaren 2003-2009. Deze groeisector, met in Brabant vooral boomkwekerijproducten, omvat inmiddels 15% van het totale aantal nge's in Noord-Brabant (landelijk 8%). Voor Brabant staat dat gelijk aan 3 maal de NGE omvang van de akkerbouwbedrijven.

Merk tenslotte op dat als resultante van de geschetste ontwikkelingen de gemiddelde bedrijfs-omvang van alle land- en tuinbouwbedrijven inmiddels op ruim 106 nge's ligt in Noord-Brabant, juist boven het landelijke gemiddelde van 102; en verder dat de groei van de bedrijfsomvang sinds 2003 in Noord-Brabant -31%- spectaculair is te noemen, ook in vergelijking met de landelijke groei van 21%.

Wij zijn vrouwen die sinds kort kunnen fietsen. We zoeken een fietsvriendin zodat we met z'n tweeën de stad kunnen verkennen. Vind je het leuk om nieuwe vrouwen te leren kennen en wil je vrijwilligerswerk doen waarbij je zelf je tijd kunt indelen? Meld je dan aan bij het Centrum Buitenlandse Vrouwen. Wilhelminapark 62 t: 013 535 90 43 e: fiets@cbvtilburg.nl

FIETS VRIENDINNEN: OP PAD MET EEN ALLOCHTONE STADSGENOTE



www.cbvtilburg.nl

Campagne om vrijwilligers te werven om samen met een allochtone vrouw te gaan fietsen. met Daaruit voortvloeiend: het contact en het bevorderen van intergratie.

FIETSVRIENDINNEN

item
Raambiljet / A3

Opdrachtgever
Centrum Buitenlandse Vrouwen, Tilburg

2004

Wij zijn vrouwen die graag andere Tilburgse vrouwen willen ontmoeten, samen iets willen ondernemen en tegelijkertijd de Nederlandse taal willen oefenen. Vind je het leuk om nieuwe vrouwen te leren kennen en wil je vrijwilligerswerk doen waarbij je zelf je tijd kunt indelen? Meld je dan aan bij het Centrum Buitenlandse Vrouwen, Wilhelminapark 62, T 013 535 90 43 E taalontmoeting@cbvtilburg.nl

TAAAL VRIENDINNEN

ONTMOET
EEN ALLOCHTONE
STADSGENOTE



www.cbvtilburg.nl

gemeente Tilburg



Oranje Fonds



TAALVRIENDINNEN

item

Raambiljet A3

Opdrachtgever

Centrum Buitenlandse Vrouwen, Tilburg

2005

FILMFESTIVAL BREDA

Chassé Cinema en Contactdagen Bredase Filmers
presenteren in het kader van CEMENT 2002; Documentaires,
Animatie- en Speelfilms uit Breda en Noord-Brabant.

01 03 02
16:30 uur — 0:30 uur

CHASSÉ CINEMA
CLAUDIUS PRINSENLAAN 8 BREDA
TOEGANGSPRIJZEN
€ 5,00 tot 21:00 uur / € 5,00 vanaf 21:00 uur

Filmfestival met video-producties
van regionale regisseurs en filmmakers.
i.s.m. Cement 2002

FILMFESTIVAL BREDA

item
Raambiljet/A3

Opdrachtgever
Chassé Cinema, Breda

2002